

ISSN 2718 -6598  
Septiembre 2020



# Canasta Básica Alimentaria

Ciudad de Rosario

**UNR**

Usina de Datos

Informe Canasta Básica Alimentaria.  
Ciudad de Rosario. Septiembre de 2020.

**Rector de la Universidad Nacional de Rosario:** Lic. Franco Bartolacci. **Responsable del Área de Ciencia, Tecnología e Innovación para el Desarrollo:** Ing. Guillermo Montero.

**Director de Investigaciones Interdisciplinarias:** Dr. Agustín Prospitti. **Coordinación general:** Mg. Paula Durán. **Coordinación estadística:** Dra. Lucía Andreozzi. **Asistentes técnicos:** Alvaro García Scavuzzo, Lic. Federico Fabbioneri, Lic. Gonzalo Brizuela, Lic. Mariana Díaz, Matías Miguel.

Contacto: [usinadedatos@unr.edu.ar](mailto:usinadedatos@unr.edu.ar)

Twitter: @usinadedatosunr

Instagram: @usinadedatosunr

## Costo de la Canasta Básica Alimentaria Ciudad de Rosario. Septiembre de 2020.

### Canasta Básica Alimentaria Rosario

Con el objetivo de que la Universidad Nacional de Rosario realice su aporte en la discusión sobre la situación social actual y los indicadores disponibles para su diagnóstico, se procedió a implementar un relevamiento de los precios de los 58 productos que componen la Canasta Básica Alimentaria (CBA) para la Región Pampeana<sup>1</sup>. De esta forma, se obtiene un valor de referencia sobre el costo mínimo de este conjunto de alimentos en la ciudad de Rosario. El relevamiento se realiza mensualmente a fin de contar con una fuente de información propia sobre los precios de los productos que componen la CBA y su variación en góndola.

Así, según el relevamiento realizado por la Usina de Datos UNR, la Canasta Básica Alimentaria en la ciudad de Rosario (CBA Rosario) alcanzó el valor de **\$5.828** para un adulto equivalente<sup>2</sup>, en el mes de **septiembre de 2020** (Gráfico 1). Este valor representa un aumento del 3,2% con respecto al mes anterior (Gráfico 2).

Resulta necesario aclarar que la **CBA no incluye la energía, el agua y otros elementos necesarios para lavar los alimentos, cocinarlos, calentarlos y/o conservarlos**. Tampoco incluye el resto de los productos y servicios básicos no alimentarios que componen lo que se denomina Canasta Básica Total, cuyo valor da origen a la Línea de Pobreza. Se trata **sólo de alimentos básicos**.

---

<sup>1</sup> Para un detalle de los productos que integran la CBA Región Pampeana, véase Tabla 3 en Anexo.

<sup>2</sup> Varón de 30 a 60 años con un requerimiento energético de 2.750 kilocalorías diarias que es tomado como referencia. (INDEC)

**Gráfico 1. Canasta Básica Alimentaria Pampeana (para un adulto equivalente). Ciudad de Rosario. Enero a septiembre de 2020.**

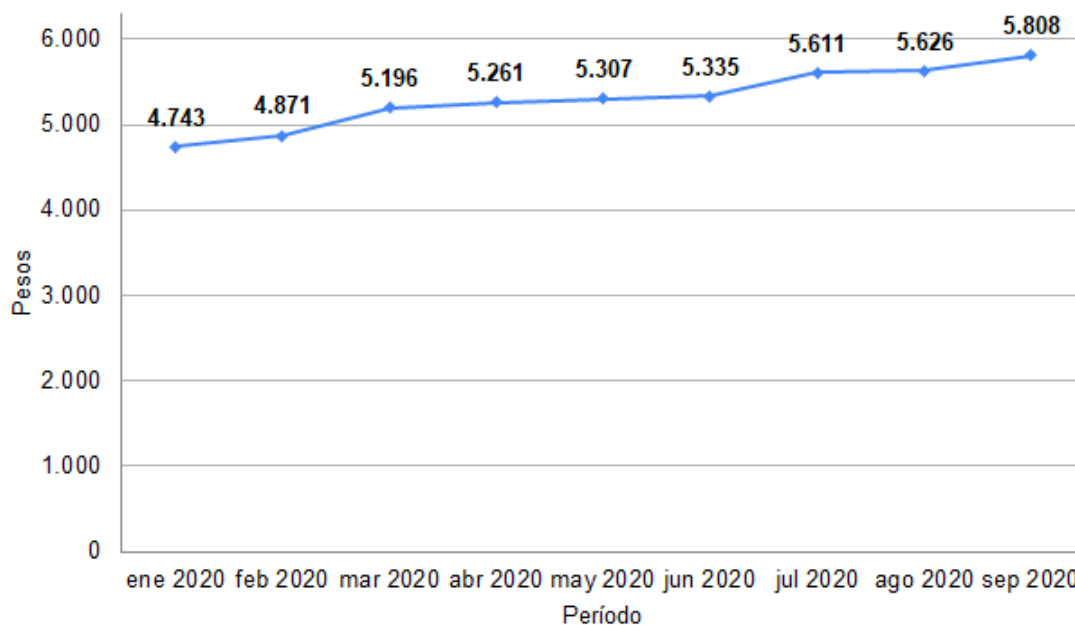

Fuente: Usina de Datos, UNR.

Del Gráfico 1 podemos observar que entre enero y septiembre de 2020 la CBA aumentó todos los meses en términos absolutos, con los mayores aumentos en marzo y julio.

Entre diciembre de 2019 y septiembre de 2020 la CBA presenta un aumento acumulado de 24%. El Gráfico 2 muestra las variaciones porcentuales mensuales en el valor de la canasta. El aumento promedio geométrico<sup>3</sup> durante 2020 fue de 2,2%, por lo que septiembre se encuentra por encima de ese valor.

<sup>3</sup> Utilizamos el promedio geométrico dado que los aumentos de precios observados tienen un carácter acumulativo exponencial (o geométrico). En términos matemáticos esto significa que el 2,2% es la tasa a la que, elevada al número de meses analizados, hay que multiplicar el valor de la canasta inicial para llegar al valor de la canasta actual.

**Gráfico 2. Canasta Básica Alimentaria Pampeana (para un adulto equivalente). Variación porcentual respecto al mes anterior. Ciudad de Rosario. Enero a septiembre de 2020.**

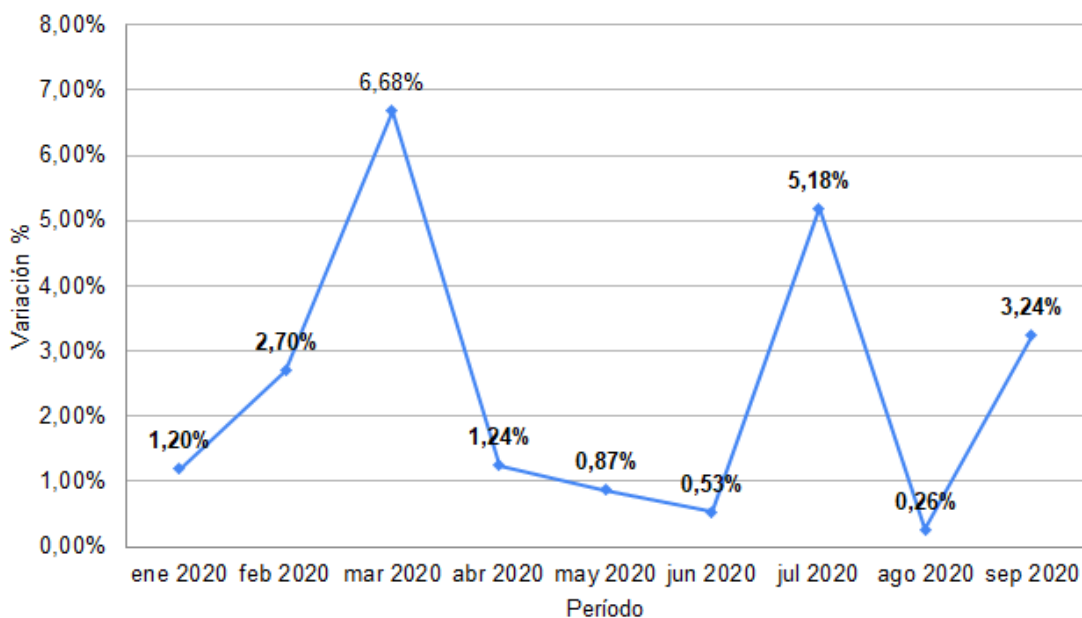

Fuente: Usina de Datos, UNR.

### Variación Mensual del costo de la CBA Rosario por rubro

Como ya se mencionó, la CBA Rosario aumentó un 3,2% en el mes de septiembre de 2020 respecto al mes anterior. En valores absolutos implicó un incremento de \$182 en la CBA.

Si se toma como referencia la CBA para un adulto equivalente, los rubros con mayor crecimiento, en términos absolutos, durante el último mes fueron: “Verduras y hortalizas”, cuyo valor se incrementó \$150, “Frutas” que aumentó \$62, y “Carnes”, con un incremento mensual de \$8. Por otro lado, los rubros con mayores caídas fueron “Lácteos” (\$41) y “Bebidas y jugos” (\$6). (Tabla 2 en Anexo).

En el mismo período, los rubros que registraron mayores aumentos de precios, en términos porcentuales, fueron “Verduras y hortalizas”, 30,2%; “Frutas”, 13,5%;

“Azúcares y dulces”, 7,1%. Los que registraron mayores caídas fueron “Legumbres”, 13,1%; “Lácteos”, 5,6% y “Huevos”, 4,6%.

**Gráfico 3. Rubros de la Canasta Básica Alimentaria. Costo de agosto y septiembre de 2020 (variación porcentual). Ciudad de Rosario.**

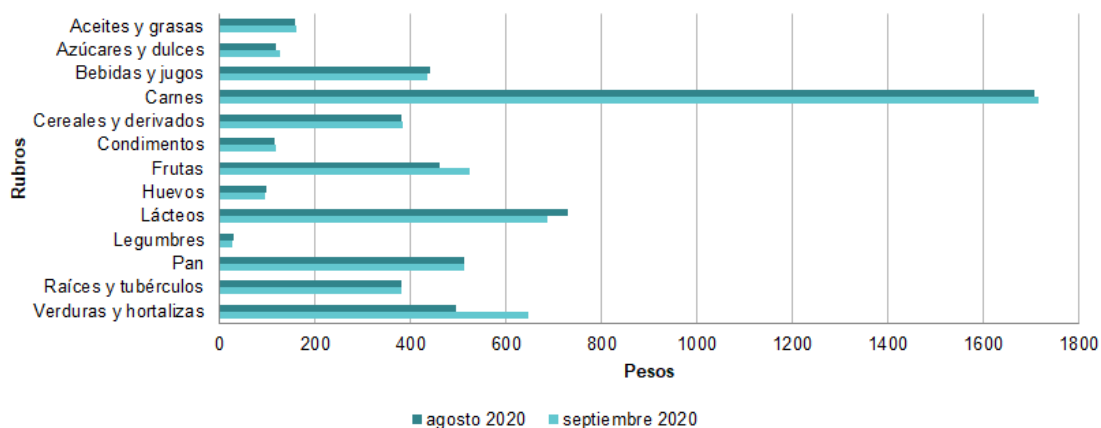

Fuente: Usina de Datos, UNR.

### Canasta Básica Alimentaria Rosario por Hogar

La CBA, como se dijo, comprende un listado de alimentos y cantidades necesarias para cubrir los requerimientos nutricionales de un hombre de 30 a 60 años por mes. Considerando que estos requerimientos varían en función del sexo y la edad de las personas, se utiliza la tabla de equivalencias de necesidades energéticas para calcular el tamaño del hogar, medido en unidades de adulto equivalente (Tabla 4 en Anexo). Así, se determina un valor específico para la Canasta Básica Alimentaria de cada hogar.

Se presentan, a continuación, tres ejemplos de hogares compuestos por personas de distintas edades y sexos, con sus respectivos valores de adulto equivalente y la Canasta Básica Alimentaria resultante, en pesos para los meses de julio, agosto y septiembre de 2020 (Cuadro 1).

**Cuadro 1. Canasta Básica Alimentaria para Hogares. Costo de julio a septiembre de 2020. Ciudad de Rosario.**

Hogares	Canasta Básica Alimentaria por hogar (pesos)		
	jul. 2020	ago. 2020	sep. 2020
Hogar 1	21.378	21.434	22.129
Hogar 2	11.727	11.758	12.139
Hogar 3	16.552	16.596	17.134

Fuente: Usina de Datos, UNR.

*Hogar 1:* Un hogar de cuatro miembros, integrado por un varón de 40 años, una mujer de 35 y dos varones de 17 y 15 años constituye, en total, 3,81 unidades consumidoras o adultos equivalentes. Este hogar debió tener, en septiembre de 2020, un ingreso igual o superior a \$22.129 para satisfacer sus necesidades alimentarias básicas.

*Hogar 2:* Un hogar compuesto por tres integrantes, dos mujeres de 30 y 32 años y una hija de 4 años, constituye en total 2,09 unidades consumidoras o adultos equivalentes. Este hogar debió tener, en septiembre de 2020, un ingreso mínimo de \$12.139 para satisfacer sus necesidades alimentarias básicas.

*Hogar 3:* Un hogar compuesto por cuatro integrantes, una mujer de 35 años y tres hijos de 12, 9 y 6 años, constituye en total 2,95 unidades consumidoras o adultos equivalentes. Este hogar debió tener, en septiembre de 2020, un mínimo de \$17.134 para satisfacer sus necesidades alimentarias básicas.

### **Análisis del poder de compra según tipo de ingresos**

Una forma sencilla de analizar los datos es evaluar el poder de compra de diversos tipos de ingreso, como el haber mínimo jubilatorio, la Pensión Universal para el Adulto Mayor, el Salario Mínimo Vital y Móvil y la Asignación Universal Por Hijo, en función de la cantidad de Canastas Básicas Alimentarias que es posible adquirir con cada uno de ellos (Gráfico 3).

En el mes de septiembre, aumentaron la jubilación mínima, la PUAM y la AUH en proporciones mayores al aumento del costo de la CBA. El único ingreso de los

analizados que perdió poder adquisitivo fue el Salario Mínimo, que recibirá un aumento durante el mes de octubre.

Por otro lado, ANSES continuó con el tercer desembolso del **Ingreso Familiar de Emergencia (IFE)**<sup>4</sup>.

**Gráfico 3 Haberes (incluyen bonos) y poder de compra en CBAs. Enero a septiembre de 2020. Ciudad de Rosario.**

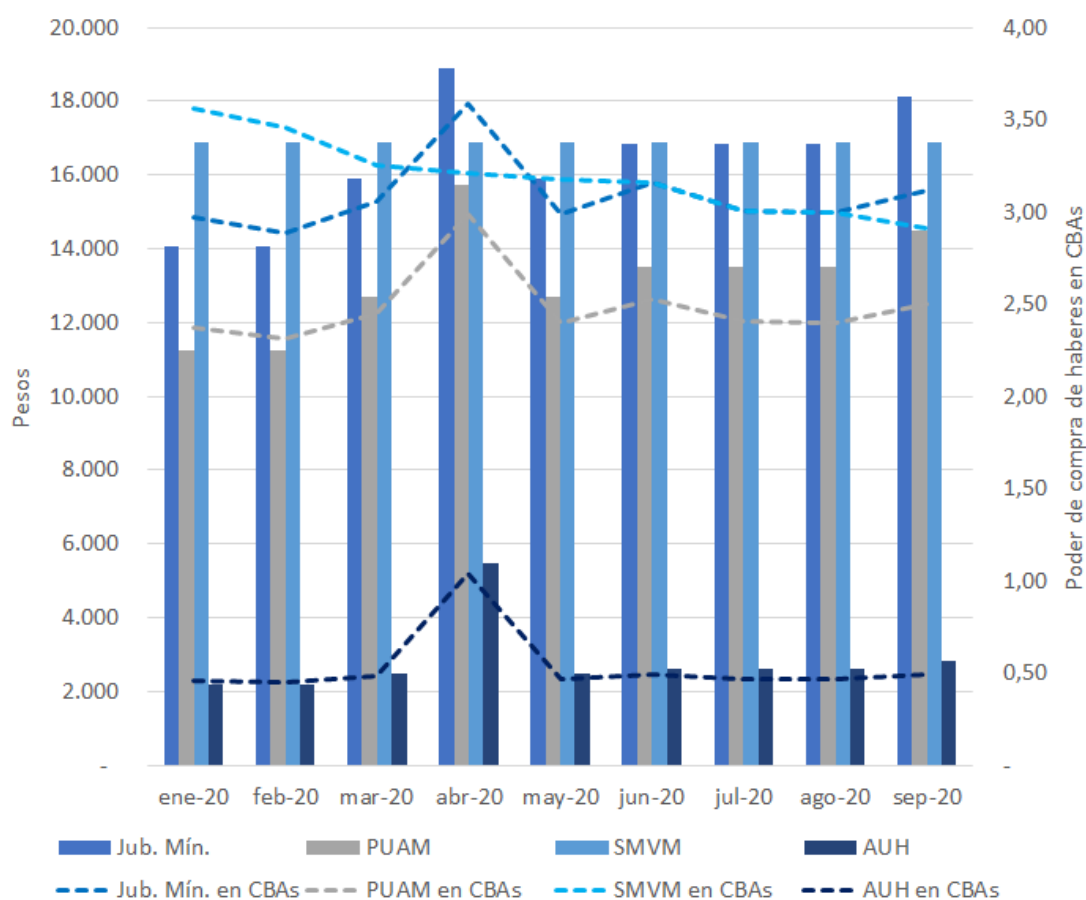

Fuente: Usina de Datos, UNR.

<sup>4</sup> El IFE está destinado a trabajadores y trabajadoras informales y de casas particulares, monotributistas sociales y monotributistas de las categorías “A” y “B”, miembros de hogares que no cuenten con otros ingresos provenientes de trabajos en relación de dependencia, monotributista de categoría “C” o superiores, jubilaciones, pensiones y planes sociales. EL IFE es compatible con la asignación universal por hijo y embarazo y con el plan Progresar.

Con respecto a la **AUH**, cabe destacar que el ingreso mensual efectivamente percibido por cada asignación (\$2.832) cubre el valor de la CBA de un niño o una niña de hasta 2 años. Pero, desde la implementación de la **Tarjeta Alimentar**<sup>5</sup>, sumado al ingreso de AUH, la cobertura se extendió y alcanzó al valor de la CBA de niños y niñas hasta 6 años, en Rosario, durante el corriente mes. Los valores de CBA mínimos para los niños y niñas de 0 a 6 años se estimaron entre \$2.033 y \$3.717 mensuales, respectivamente, para la ciudad de Rosario (Tabla 4 en Anexo).

---

<sup>5</sup> La Tarjeta Alimentar representa \$4.000 o \$6.000 mensuales para beneficiarios de la AUH con un/a hijo/a o más de dos hijos/as de hasta 6 años, respectivamente destinados a la compra de alimentos y bebidas no alcohólicas.

## Anexo metodológico

### ¿Qué es la Canasta Básica Alimentaria?

La Canasta Básica Alimentaria (CBA) se define como el conjunto de alimentos que necesita una persona, por mes, para satisfacer sus requerimientos nutricionales mínimos. Es definida por el INDEC y procura dar cuenta, en primer lugar, de un componente normativo, referido a los requerimientos de calorías y grupos de alimentos básicos que requiere una persona para garantizar su supervivencia física y, en segundo lugar, otro componente cultural, referido a los hábitos de consumo de la población tenida en cuenta (Tabla 1 en Anexo) (INDEC, 2016).

Este conjunto de bienes representa, entonces, el umbral mínimo de subsistencia alimentaria que las personas deberían cubrir mensualmente. Dado que estos requerimientos nutricionales varían según el sexo, la edad y la intensidad de la actividad física, la CBA toma como referencia a un varón adulto de 30 a 60 años, con actividad física moderada, que se denomina “adulto equivalente”. La CBA de un hogar, entonces, depende de la cantidad, sexo y edad de sus integrantes.

El valor de los alimentos contenidos en la canasta (en pesos) determina el valor de la Línea de Indigencia utilizada como referencia para determinar si los hogares cuentan con los ingresos suficientes para cubrir el conjunto de alimentos básicos para satisfacer su umbral mínimo de necesidades energéticas y proteicas. El importe oficial de la CBA es valorizado con los precios relevados por el Índice de Precios al Consumidor (IPC) para cada período de medición.

De este modo, los hogares cuyos ingresos no alcanzan a cubrir el valor de una CBA –según el tamaño específico en término de cantidad de adultos equivalentes– son identificados como indigentes.

Este método, utilizado tradicionalmente en Argentina y demás países de la región, no busca evaluar la efectiva satisfacción de las necesidades alimentarias sino la capacidad que tienen los hogares de satisfacer esas necesidades con sus ingresos. Un hogar será considerado indigente, por tanto, si su ingreso monetario total

mensual es menor al valor de una canasta de alimentos capaz de satisfacer un umbral mínimo de necesidades energéticas y proteicas para sus integrantes.

En suma, el indicador se utiliza para identificar a aquellos hogares ubicados por debajo de la línea de indigencia y que, por tanto, se encuentran en una situación de pobreza extrema que compromete sus posibilidades de garantizar el alimento básico para su subsistencia.

### **Método de relevamiento de CBA Rosario**

La Usina de Datos de la UNR estableció un método para relevar el costo de la Canasta Alimentaria Básica en la ciudad de Rosario a fin de contar con una fuente propia de datos sobre este importante indicador de referencia en la estimación de los ingresos necesarios para la satisfacción de las necesidades básicas de la región. A continuación, se describen sus principales aspectos metodológicos.

#### *Especificidad del producto*

Para los 58 productos que componen la CBA para la Región Pampeana, se realizó un relevamiento de los precios mínimos y se calculó el promedio entre las cadenas de compra para cada producto.

En las proveedurías se encuentra una variedad de bienes para cada uno de los productos que componen la CBA, dado que presentan distintos tamaños, tipos, calidades, envases y marcas. Para seleccionar sólo uno de estos bienes se establecen los siguientes criterios en orden de prioridad:

1. Según tamaño: son seleccionadas aquellas variedades que cubren la cantidad de gramos o mililitros establecidos para cada producto considerado para el adulto equivalente de la región pampeana. En caso de que no haya ningún producto que cubra la cantidad establecida, se seleccionará aquel que más se aproxime a la misma.
2. Según precio: es seleccionado el bien que posea el precio mínimo para cada producto.

#### *Provedurías de referencia*

Para el relevamiento se contemplaron 5 cadenas de compras. Cuatro de ellas corresponden a cadenas de supermercados con tienda digital: Coto, Carrefour,

Jumbo y La Gallega. La quinta refiere al acuerdo de precios entre la Municipalidad de Rosario y la Cadena del Centro, compuesta por almacenes locales.

*Frecuencia y oportunidad del relevamiento*

El relevamiento de precios se realiza con frecuencia mensual, durante los martes, miércoles y jueves de la tercera semana de cada mes.

**Anexo estadístico**
**Tabla 1. Contenido de categorías de alimentos para CBA.**

Concepto	Productos
Aceites y grasas	Aceite de girasol, Margarina p/cocinar, Manteca
Azúcares y dulces	Azúcar, Dulce de batata, Mermelada, Dulce de leche
Infusiones y bebidas	Gaseosas, Jugos concentrados, Soda, Cerveza, Vino, Café, Yerba, Té en saquitos
Carnes	Asado, Carnaza común, Hueso con carne, Carne picada, Nalga, Hígado, Pollo, Carne de pescado, Mortadela, Paleta cocida
Cereales y derivados	Harina de trigo, Harina de maíz, Galletitas dulces, Galletitas de agua, Arroz, Fideos secos
Condimentos	Sal fina, Mayonesa, Vinagre, Caldo concentrado.
Frutas	Manzana, Mandarina, Naranja, Banana, Pera
Verduras y hortalizas	Acelga, Cebolla, Lechuga, Tomate perita, Zapallo
Huevos	Huevos
Lácteos	Leche fluida, Leche en polvo entera, Queso crema, Queso cuartirolo, Queso de rallar, Yogur
Legumbres	Arvejas en lata
Pan	Pan francés
Raíces y tubérculos	Batata, Papa, Zanahoria

Fuente: INDEC

**Tabla 2. Canasta Básica Alimentaria**  
 Rubros de la Canasta Básica Alimentaria, costos y variaciones mensuales (por adulto equivalente). De julio de 2020 a septiembre de 2020. Ciudad de Rosario.

Categoría	Costo julio 2020	Costo agosto 2020	Costo septiembre 2020	Variación septiembre 2020 respecto al mes anterior	
	pesos			pesos	porcentaje
<b>Aceites y grasas</b>	155,40	157,2	160,4	3,21	2,0
<b>Azúcares y dulces</b>	130,58	117,2	125,5	8,31	7,1
<b>Bebidas y jugos</b>	414,84	440,2	434,5	-5,74	-1,3
<b>Carnes</b>	1700,92	1707,8	1715,5	7,66	0,4
<b>Cereales y derivados</b>	367,90	381,9	383,6	1,63	0,4
<b>Condimentos</b>	120,33	114,7	118,6	3,94	3,4
<b>Frutas</b>	464,69	460,5	522,9	62,36	13,5
<b>Huevos</b>	100,87	98,8	94,3	-4,51	-4,6
<b>Lácteos</b>	746,59	728,5	687,5	-41,00	-5,6

<b>Legumbres</b>	24,87	30,0	26,1	-3,94	-13,1
<b>Pan</b>	473,85	511,8	511,8	0,00	0,0
<b>Raíces y tubérculos</b>	399,30	380,6	381,3	0,66	0,2
<b>Verduras y hortalizas</b>	510,79	496,6	646,3	149,78	30,2
<b>CBA</b>	<b>5610,93</b>	<b>5625,8</b>	<b>5808,1</b>	<b>182,36</b>	<b>3,2</b>

Fuente: Usina de Datos, UNR.

**Tabla 3. Bienes de la Canasta Básica Alimentaria, costos y variaciones mensuales (por adulto equivalente). De julio de 2020 a septiembre de 2020. Ciudad de Rosario.**

Bienes de la CBA	Cantidad	Costo julio 2020	Costo agosto 2020	Costo septiembre 2020
	Gr o ml	Pesos		
Pan francés	7.020	473,85	511,76	511,76
Galletitas dulces	180	31,97	31,44	31,44
Galletitas de agua	390	87,26	83,94	86,38
Harina de trigo	1.350	50,99	54,72	53,01
Harina de maíz	180	18,15	13,05	13,95
Arroz	1.080	64,95	71,68	71,68
Fideos secos	1.680	114,58	127,10	127,10
Asado	1.500	490,83	482,96	423,18
Carnaza común	450	130,83	127,45	128,01
Hueso con carne	450	49,25	65,90	56,90
Carne picada	810	174,69	175,23	197,21
Nalga	1.020	427,86	442,65	445,20
Hígado	270	25,14	24,22	25,65
Pollo	1.890	215,84	200,86	223,59
Carne de pescado	330	116,73	119,30	132,50
Mortadela	60	45,44	47,62	62,22
Paleta cocida	30	24,31	21,63	21,02
Aceite de girasol	1.020	90,70	93,42	95,13
Margarina p/cocinar	90	27,47	26,87	27,26
Leche fluida	8.100	406,17	410,41	390,32
Leche en polvo ent.	330	198,31	184,55	155,22
Queso crema	50	20,48	18,45	19,16

Queso cuartirolo	110	46,37	46,92	47,46
Queso de rallar	50	34,35	25,50	34,21
Manteca	60	37,23	36,86	37,97
Yogur	570	40,91	42,70	41,16
Dulce de leche	70	16,57	18,52	17,06
Huevo	480	100,87	98,76	94,25
Manzana	1.830	168,68	167,35	175,13
Mandarina	1.320	84,08	99,92	124,67
Naranja	1.290	74,40	70,21	81,82
Banana	960	100,49	87,07	101,69
Pera	480	37,04	35,95	39,55
Batata	270	12,95	13,05	20,15
Papa	6.870	291,80	307,09	310,52
Acelga	750	49,96	58,06	57,81
Cebolla	1.320	103,26	103,26	127,35
Lechuga	660	60,84	49,80	71,56
Tomate perita	2.070	233,77	230,13	319,71
Zanahoria	810	94,55	60,45	50,58
Zapallo	870	30,71	25,78	27,73
Tomate env.	210	32,25	29,53	42,18
Arvejas en lata	240	24,87	30,03	26,09
Azúcar	1.290	69,88	66,95	69,53
Dulce de batata	70	14,26	15,66	23,11
Mermelada	70	29,87	16,09	15,83
Sal fina	150	53,40	53,65	53,65
Mayonesa	60	12,46	12,63	12,74
Vinagre	90	8,92	9,42	7,75
Caldo concent.	30	45,55	38,97	44,47
Gaseosas	630	32,43	34,22	31,57
Jugos concent.	960	57,51	59,92	59,92
Soda	2.100	41,89	43,19	43,20
Cerveza	630	70,05	80,81	83,00
Vino	660	55,71	58,19	58,19
Café	30	15,61	15,79	17,04
Yerba	600	124,70	130,40	123,86
Té en saquitos	30	16,94	17,72	17,72

Fuente: Usina de Datos, UNR.

**Tabla 4. Valor de la Canasta Básica Alimentaria y unidad adulto equivalente, según sexo y edad. Ciudad de Rosario, septiembre de 2020**

Edad	Unidad adulto equivalente		Valor de CBA	
	Mujeres	Varones	Mujeres	Varones
Menor de 1 año	0,35	0,35	\$2.033	\$2.033
1 año	0,37	0,37	\$2.149	\$2.149
2 años	0,46	0,46	\$2.672	\$2.672
3 años	0,51	0,51	\$2.962	\$2.962
4 años	0,55	0,55	\$3.194	\$3.194
5 años	0,60	0,60	\$3.485	\$3.485
6 años	0,64	0,64	\$3.717	\$3.717
7 años	0,66	0,66	\$3.833	\$3.833
8 años	0,68	0,68	\$3.950	\$3.950
9 años	0,69	0,69	\$4.008	\$4.008
10 años	0,70	0,79	\$4.066	\$4.588
11 años	0,72	0,82	\$4.182	\$4.763
12 años	0,74	0,85	\$4.298	\$4.937
13 años	0,76	0,90	\$4.414	\$5.227
14 años	0,76	0,96	\$4.414	\$5.576
15 años	0,77	1,00	\$4.472	\$5.808
16 años	0,77	1,03	\$4.472	\$5.982
17 años	0,77	1,04	\$4.472	\$6.040
18 a 29 años	0,76	1,02	\$4.414	\$5.924
<b>30 a 45 años</b>	<b>0,77</b>	<b>1,00</b>	<b>\$4.472</b>	<b>\$5.808</b>
<b>46 a 60 años</b>	<b>0,76</b>	<b>1,00</b>	<b>\$4.414</b>	<b>\$5.808</b>
61 a 75 años	0,67	0,83	\$3.891	\$4.821
Más de 75 años	0,63	0,74	\$3.659	\$4.298

Fuente: Elaboración propia en base a INDEC y relevamiento CBA Rosario  
 UNR – UNR, Usina de Datos.