

MAPAS DEL AGUA. LA CONSTRUCCIÓN DE INSTRUMENTOS DE INTERPRETACIÓN DE LA DIMENSIÓN DINÁMICA DE LOS TERRITORIOS FLUVIALES. EL CASO DEL PARANÁ MEDIO. PARTE II

1ARQ191, SCyT UNR. Directora: CICUTTI, Bibiana. Codirectores: VALDERRAMA, Ana; ASOREY, Gabriel
Integrantes: CIGNACCO, Andrea; RAUCH Gisela. Auxiliar: BERRUETA, Agustina, MONTENEGRO, Laura

IDEHA Instituto de Historia de la Arquitectura. Facultad de Arquitectura, Planeamiento y Diseño, Universidad Nacional de Rosario. bcicutti@hotmail.com. FAPYD.UN

El concepto de "territorio fluvial" nos remite a un espacio determinado por un sistema en constante cambio. Es el espacio del río, su cauce, sus riberas, sus islas e islotes, su llanura aluvional. Frente a esta condición dinámica, las herramientas de reconocimiento e interpretación del territorio son generadas a partir de la serie de cartografías documentales, satelitales y demás materiales relevados por este equipo, pero fundamentalmente a través de experimentos y trabajos de campo. Esta dinámica entre los registros y los itinerarios, implica que el instrumento se construye durante el recorrido por el espacio estableciendo una relación entre éste y las experiencias que lo producen. Es por ello que ejercemos en este trabajo, un desplazamiento epistemológico desde el "espacio sistemático", ejercido desde los marcos teóricos, hacia un "espacio pragmático" construido desde la experiencia en obra. Como parte del proyecto acreditado por la SCyT UNR "Mapas del agua. La construcción de instrumentos de interpretación de la dimensión dinámica de los territorios fluviales. El caso del Paraná Medio", presentaremos aquí, los avances en el trayecto "Arroyo Saladillo/Río Paraná". Históricamente, el Arroyo Saladillo en su desembocadura con el Río Paraná, ha sido objeto de crónicas periodísticas y literarias, relatos pictóricos o fotográficos. Como resultado de su propia dinámica y el declive de políticas públicas, o acciones circunstanciales de puesta en valor y desarrollo local, resulta un territorio frágil, con índices de vulnerabilidad importantes generados por la concurrencia de causas tanto antrópicas como naturales.

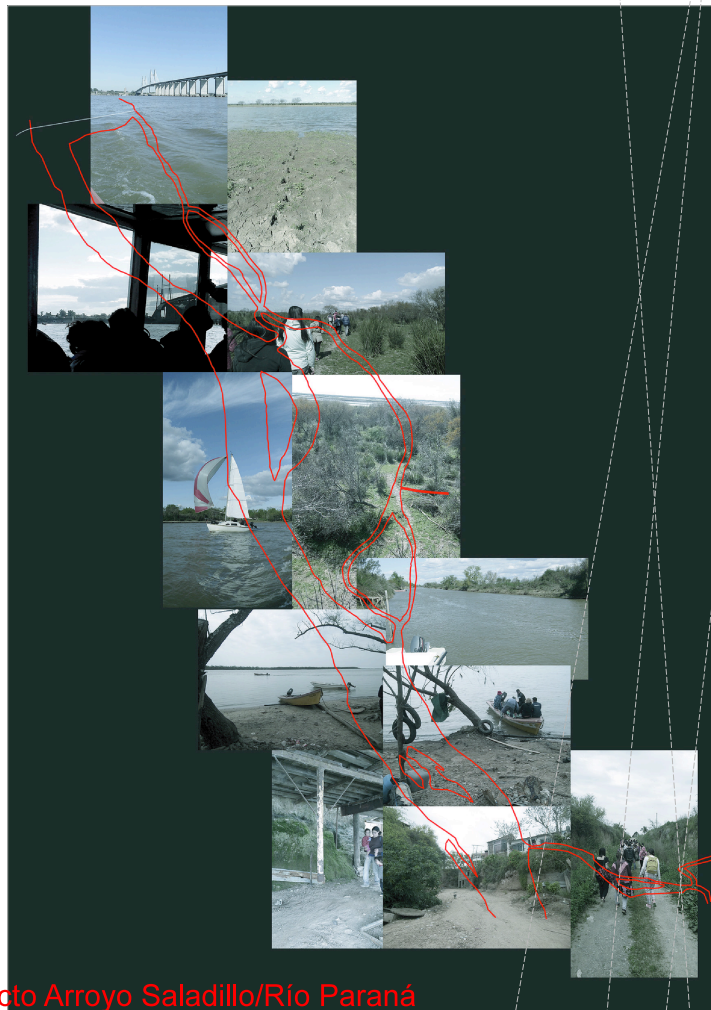

Un gran río te cife de rojizas barrancas, por donde grandes buques hallan tus puertas francas. Pero aquél es sobrio, grave, fiero, orgulloso, otro pequeño y fino te sirve de reposo. Y, como si quisieran que afores tu frescura, Se encapricha y se seca, si le da la locura.

Alfonsina Storni.
Seis cantos a Rosario,
1949.

Cartografías experimentales en el trayecto Arroyo Saladillo/Río Paraná

Territorios dinámicos

Si consideramos el territorio en su articulación dinámica de sustratos geológicos, factores bióticos y abióticos, sistemas técnicos y construcciones materiales y simbólicas, debemos renunciar a toda pretensión de pensamiento definitorio y control taxativo.

Los cursos de agua y su recurrente derrame sobre la llanura están íntimamente vinculados a esta sinergia. Los primeros, como elementos fundamentales del medio, origen y soporte de vida y de actividades económicas, y la segunda, con sus dinámicas dependientes del agua que, a su vez, producen alteraciones en calidad, circulación, infiltración, etc. La noción de "territorio fluvial" reconoce esa dinámica y remite a un espacio determinado por un sistema en constante cambio. Es el espacio del río, su cauce, sus riberas, sus islas e islotes, la superficie de derrame, la tierra firme. No obstante, esta dependencia no ha sido suficientemente considerada desde las respectivas políticas y planificaciones sectoriales hídrico-territoriales, y aún hoy todavía existen grandes carencias.

Asimismo, los componentes físicos producen efectos en las representaciones simbólicas, como también éstas afectan y modifican la concepción del espacio material, construyéndose mutuamente. A partir del reconocimiento de esta condición esencialmente "inestable" del territorio, toda posibilidad de intervención o planificación estratégica, deberá recurrir a procedimientos alternativos que, si bien pueden producir una transformación, establezcan un diálogo más estrecho con la naturaleza.



Figura 2. Raíces. Kagiuk, Dezzotto. Manifestaciones espaciales de la cultura y la naturaleza, 2017. El diagrama se construye a partir del estudio de la creciente del río Paraná, en el transcurso de un año (octubre 2015/octubre 2016) y cómo Esta creciente afecta directamente a las raíces, su crecimiento y posteriormente al desarrollo de la planta en sí, produciendo síntomas que podrán visualizarse dependiendo el tiempo de encharcamiento del suelo. El agua posee un mayor crecimiento en su altura, la raíz tiende a quedarse estanca, casi en el borde porque no necesita atravesar peso para la captación del agua, factor que también lo limita la falta de oxígeno. Por otro lado cuando el agua no está alta la raíz tiende a desarrollarse.



Figura 1. Bacco, J., Bluto, E., Correa, I. et al. Manifestaciones espaciales de la cultura y la naturaleza, 2017. La serie de imágenes recopiladas tienen en común el registro de los movimientos de las personas sobre el territorio, que se manifiestan a partir de rastros como huellas sobre el agua, huellas sobre la tierra, caminos que se han originado por el constante andar; así como también observamos los distintos vehículos acuáticos realizando distintos recorridos y desplazándose por el territorio con distintas finalidades ya sean turísticas, recreativas, como medio de servicio o como medio de trabajo. Encontramos también flujos de personas y caminos por lugares irregulares que no han sido proyectados y han surgido en tanto el hombre ha necesitado atravesar y utilizar ese espacio como tal.

EL FACTOR SOCIAL DE LA CUENCA PROBLEMÁTICAS

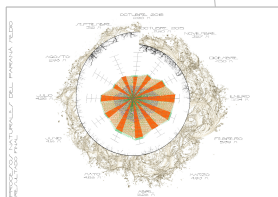
- ASENTAMIENTOS IRREGULARES: SUCESIÓN DE VIVIENDAS SOCIALES.
- CONTAMINACIÓN DEL AGUA DE LA CUENCA POR VERTIDO DE EFUEENTES DOMESTICOS E INDUSTRIALES.
- COMPETENCIA ENTRE LA INDUSTRIA Y LA CIUDAD

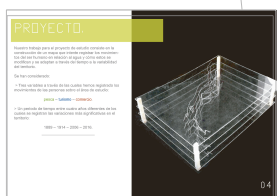
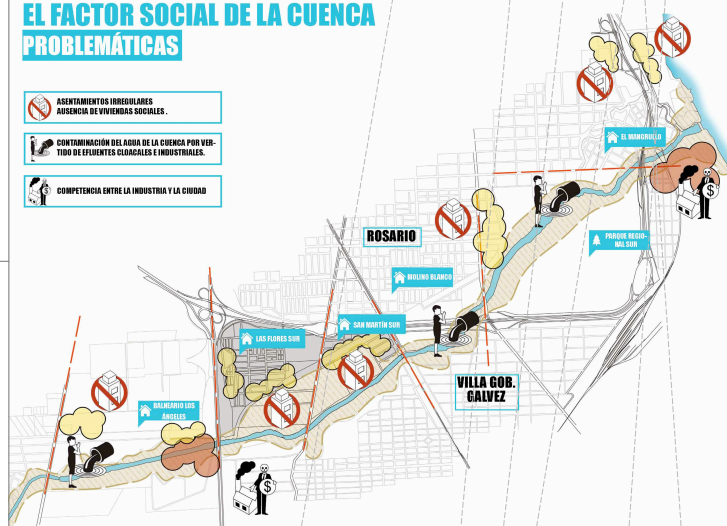

Problemática social Cuenca del Saladillo. Alumnos: Mariana Flor y Juan Amaya